

# mirabilia

Altri siti e luoghi di interesse

## ● BUJA

### MUSEO D'ARTE DELLA MEDAGLIA E DELLA CITTÀ DI BUJA

Piazza S. Lorenzo - Fraz. Monte

*Apertura: Sabato e Domenica 10.00-12.00 / 16.00-19.00*  
*Ingresso a pagamento*

## ● FAGAGNA

### MUSEO DELLA VITA CONTADINA "CJASE COCÈL"

Via Lisingnana, 40 - Info: tel. 0432 801887

*Apertura: Domenica 14.30-18.00*  
*Ingresso a pagamento*

### OASI NATURALISTICA DEI "QUADRI"

Via Caporiacco

*Apertura: Sabato 14.00-18.00, Domenica 10.00-12.00 / 14.00-18.00*  
*Ingresso gratuito*

Per informazioni:

Associazione "Amici dell'Oasi" tel. +39 331 9788574

## ● FORGARIA NEL FRIULI

### MUSEO CASA DELLA MANUALITÀ RURALE "GEIS E RISCJEI"

Via Muris, Loc. Cornino

Per visite guidate: tel 0427 809091

*Apertura: Domenica 10.00-12.00*  
*Ingresso gratuito*

### RISERVA NATURALE REGIONALE DEL LAGO DI CORNINO

Loc. Cornino

*Apertura Centro visite e Servizio informazioni:*

*Sabato e Domenica 9.00-12.00 / 13.30-16.00*

Info: Centro Visite "Progetto Grifone" tel/fax 0427 808526  
www.riservacornino.it.

## ● MAJANO

### PINACOTECA / MOSTRA PERSONALE

Via Ciro di Pers, 1

*Apertura: Sabato e Domenica 15.00-19.00*  
*Ingresso gratuito*

UN SENTITO RINGRAZIAMENTO ALLE PARROCCHIE LOCALI,  
AI VOLONTARI, ALLE ASSOCIAZIONI CHE HANNO  
COLLABORATO ALLA REALIZZAZIONE DI QUESTO PROGETTO.

## ● MORUZZO

### SPAZIO BRAZZÀ

#### Museo Storico "Pietro Di Brazzà Savorgnan" e Museo Artistico "Štèpàn Zavrel"

Via del Castello, 15 - Info: tel. 345 3911907

*Apertura: Sabato e Domenica 15.00-17.00*  
*Ingresso € 6,00*

## ● RAGOGNA

### CASTELLO DI SAN PIETRO

*Apertura: sabato 14.30-17.30 domenica 10.30-12.30 e 14.30-17.30*

### MUSEO DELLA GRANDE GUERRA

#### MUSEO CIVICO A. CERUTTI

Via Roma, 23 - Info: tel. 0432 954078

*Apertura: Sabato e Domenica 14.30-18.30*  
*martedì e giovedì 15.30-18.00*  
*Ingresso gratuito*

Per informazioni: Gruppo Storico Friuli Collinare  
tel. 0432 954078 cell. 348 0134637

## ● RIVE D'ARCANO

### FORTE COL RONCONE

Via Roncon - Arcano Inferiore

(raggiungibile dalla strada panoramica Fagagna-San Daniele)

*Apertura: Sabato 15.00-18.00, Domenica 10.00-12.00 / 15.00-18.00*  
*Ingresso gratuito*

## ● SAN DANIELE DEL FRIULI

### BIBLIOTECA GUARNERIANA

Via Roma, 10 - Info: tel. 0432 946560

*Apertura:*

sezione moderna: dal Martedì al Venerdì 9.00-12.00 / 14.30-18.00

Sabato 9.00-12.00 / Lunedì chiuso

sezione antica: Consultazioni e visite guidate su appuntamento  
tel. 0432 946560

*Ingresso a pagamento*

### MUSEO DEL TERRITORIO

Via Udine, 1 - Info: tel. 0432 954484

*Apertura: Sabato 9.30-12.30, Domenica 14.30-18.00*  
*Ingresso a pagamento*

## ● TREPPO GRANDE

### MUSEO DELLE FORNACI / CASA DELL'ARTISTA

Piazza Marconi, 7

*Orario di visita:* consultare il sito del Comune di Treppo Grande,  
Sezione EVENTI



# mirabilia

percorsi storico-artistici  
nel Friuli Collinare  
alla scoperta dei tesori nascosti

Pievi  
e Chiese storiche

EDIZIONE 2013 / 12-13 OTTOBRE

# Friuli Collinare

## *Dolci Terre Antiche*



# mirabilia

## informazioni utili

percorsi storico-artistici  
nel Friuli Collinare  
alla scoperta dei tesori nascosti

**collina E cultura**

- Comune di Buja
- Comune di Cassacco
- Comune di Colloredo di M. A.
- Comune di Coseano
- Comune di Dignano
- Comune di Forgaria nel Friuli
- Comune di Fagagna
- Comune di Majano
- Comune di Moruzzo
- Comune di Osoppo
- Comune di Ragogna
- Comune di Rive d'Arcano
- Comune di San Daniele del Friuli
- Comune di San Vito di Fagagna
- Comune di Treppo Grande

Per informazioni:

**COMUNITÀ COLLINARE DEL FRIULI**

Piazza Castello, 7  
33010 COLLOREDO DI M.A. (UD)  
telefono: 0432 889507 - Int. 1  
fax: 0432 889818  
[www.friulicollinare.it](http://www.friulicollinare.it)  
[segreteria@collinare.regione.fvg.it](mailto:segreteria@collinare.regione.fvg.it)

Per eventuali visite di gruppo si raccomanda la prenotazione entro il 9 ottobre 2013, contattando i numeri sopra riportati. Per i singoli visitatori la prenotazione non è necessaria.



## FORGARIA NEL FRIULI

### CHIESA DI SANTA MARIA MADDALENA

Frazione Flagogna (Via Garibaldi)

La chiesa settecentesca, situata su un'altura al centro dell'abitato di Flagogna, fa parte di un interessantissimo complesso edilizio formato dalla canonica esistente sin dal XV sec. costruita su preesistenze medievali e il campanile con portico formato da archi su ciascun lato, un unicum perché costituiva anche l'ingresso principale all'antica chiesa medievale, ora distrutta, le cui prime notizie risalgono al 1299. Recentemente sono state riconsegnate alla comunità, dopo lunghi restauri, le opere pittoriche salvate dopo il devastante terremoto del 1976. Dal colle si può inoltre ammirare uno splendido panorama che dice molto sulla sua posizione strategica.

● **Apertura:**  
Sabato e Domenica  
ore 14.00-19.00

● **Visite guidate:** ore 15.00 e 17.00;  
per gruppi su appuntamento,  
info: 338 7967665



## MAJANO

### CHIESA DI SAN GIOVANNI DI GERUSALEMME CON ANNESSO HOSPITALE

Piazza San Giovanni – Fraz. San Tomaso

La chiesa di San Giovanni esisteva già nel 1199, anno in cui venne donata da Arduico di Varmo all'Ordine dei Cavalieri di San Giovanni di Gerusalemme, che fondarono l'hospitale annesso, ora visitabile. All'interno della chiesa si possono ammirare gli affreschi trecenteschi, i più antichi in Friuli di cui si conosca l'autore, Niccolotto da Gemona; sono conservati anche gli altari lignei tardogotici, le statue dorate e un'ara romana con rilievi del I secolo d.C..

● **APERTURA:**  
Sabato dalle 14.30 alle 18.00  
Domenica dalle 14.30 alle 18.00

● **VISITE GUIDATE:**  
Sabato 15.00 e 16.30  
Domenica 15.00 e 16.30

**SABATO 12 OTTOBRE ORE 18.00**  
Presentazione del libro: "Il calice di San Giovanni" di Paolo Morganti

**DOMENICA 13 OTTOBRE ORE 18.00**  
"Lezione aperta sulla Repubblica di Platone" di e con Alessandro Di Pauli



## MORUZZO

### PIEVE DI SANTA MARGHERITA

Piazza del Gruagno, 6 – S. Margherita

Circondata da un'area verde un tempo adibita a cimitero, domina con la sua mole il suggestivo borgo di Santa Margherita del Gruagno di chiara impronta medievale. Vi si accede per un'ampia scalinata in acciottolato che ha in prospetto il campanile, eretto alla fine del secolo scorso. All'interno meritano di essere notati il fonte battesimale del 1546 e un'acquasantiera datata intorno al XII secolo. Notevoli anche la cripta di S. Sabida, la parte più antica della chiesa con tracce di epoca longobarda e l'altare maggiore è sormontato da una pregevole tela raffigurante S. Margherita, databile alla prima metà del XVII secolo.

● **Apertura:** Sabato e Domenica 14.30-17.00

● **Visite guidate:** Sabato e Domenica ogni ora (ultima visita ore 17.00)



## OSOPPO

### CHIESA DI SANTA MARIA AD NIVES

Via L. Andervolti, 65

Edificio dalla struttura architettonica molto semplice, ha però al suo interno un ricco corredo artistico. Va ricordata in particolare l'importante pala d'altare di Pellegrino da San Daniele della fine del Quattrocento, raffigurante una *Madonna con Bambino in trono e Santi*, già presente nella chiesa di San Pietro in fortezza. Da citare anche una *Madonna con bambino e Santi Pietro e Rocco* di Pomponio Amalteo del 1569, riportante una veduta del forte cittadino, e una serie di affreschi di Domenico Fabris della metà del XIX secolo.

● **Apertura:**  
Sabato 14.30-18.30  
Domenica 14.30-18.30

● **Visite guidate:**  
Sabato e Domenica  
15.00-17.00



## RAGOGNA

### CHIESA DELLA NATIVITÀ DELLA BEATA VERGINE MARIA

Frazione Pignano (Via della Chiesa 2)

La chiesa di Pignano, intitolata alla Natività della Beata Vergine Maria, è presente in un documento fin dal 1294. Nel 1475 è consacrata assieme ad un altare e nel 1502 si arricchisce nel coro del ciclo di affreschi di Gianfrancesco del Zotto (detto Gianfrancesco da Tolmezzo) con la rappresentazione dei dodici apostoli che, in origine, dovevano essere divisi in gruppi di quattro ed occupare le tre pareti. Oggi è presente, sulla parete di fondo, solo un gruppo di figure con i volti illeggibili, riconoscibili: S. Bartolomeo e S. Giacomo Maggiore. Sulle due pareti del presbiterio e sul soffitto della navata centrale sono presenti affreschi di Domenico Fabris (Natività, Resurrezione e l'Assunzione della B.V.) eseguiti verso la metà del XIX sec.

● **Apertura:**  
Sabato e Domenica 14.30-18.30

● **Visite guidate:**  
Sabato e Domenica ore 16.00

**VENERDI 11 OTTOBRE ORE 19.00**  
Libreria W Meister a S. Daniele  
presentazione del libro "L'opera imperfetta: l'opera di Gianfrancesco da Tolmezzo" di Raffaella Cargnelutti



## RIVE D'ARCANO

### PIEVE DI SAN MARTINO

Via San Martino

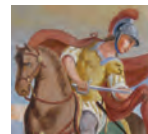

In base ai dati emersi da una campagna di indagini archeologiche condotta negli anni Ottanta, la Pieve di San Martino Vescovo risulta già esistente nel V-VII. Oggi l'edificio presenta una semplice facciata con torre campanaria addossata al fianco destro. L'interno si articola in una navata unica sulla quale campeggia un affresco del 1774 dedicato a San Martino, un presbiterio con volta costolonata contenente un altare del 1717 con statue dell'Annunciazione. Ci sono inoltre interessanti lacerti di cicli di affreschi riconducibili a varie epoche e soprattutto un altare in pietra, originariamente dipinta, del 1530, opera del lapicida Carlo da Carona.

● **Apertura:**  
Sabato e Domenica  
14.30-18.30

● **Visite guidate:** Sabato 16.00 -  
Domenica 16.00-17.00-18.00  
Info: 347 6569343



## SAN DANIELE DEL F.

### CHIESA DI SAN DANIELE PROFETA IN CASTELLO

Via San Sebastiano (Colle del Castello)

La chiesa di San Daniele profeta gode di una magnifica vista sulla pianura. La chiesa, anticamente pieve di San Daniele, fu ampliata ed ultimata nel secolo XVIII, ma incorpora parti di diverse epoche. Il campanile fu realizzato adattando una delle torri dell'antico castello, definitivamente distrutto nel 1511. All'esterno dell'abside è collocata la copia di un bassorilievo barbarico raffigurante l'Adorazione dei Magi. L'originale, conservato presso il Museo del territorio è databile intorno al XII - XIII secolo.

● **Apertura:**  
Sabato e Domenica 14.30-18.30

● **Visite guidate:**  
Sabato e Domenica 15.00



## SAN VITO DI FAGAGNA

### CHIESA DEI SANTI VITO, MODESTO E CRESCENZIA

Piazza Umberto I

Due affreschi di Giovanni Pittini (1882) decorano il soffitto della navata con la raffigurazione della Madonna Immacolata ed angeli e S. Antonio da Padova che adora il Bambino. Nella parete d'ingresso, in alto, entro un elegante altare barocco laccato di bianco, la bella tela ottocentesca di Giuseppe Malignani raffigurante la Madonna con il Bambino adorata dai Santi.

● **Apertura:**  
Sabato 14.30-18.30,  
Domenica 14.30-18.30

● **Visite guidate:**  
Sabato ore 16.00



## TREPPICO GRANDE

### CHIESA DELL'IMMACOLATA CONCEZIONE

(secolo XIX - 1871)

L'edificio opera di Girolamo D'Arconco, è stato ristrutturato in seguito al terremoto del 1976. La chiesa ha pianta ottagonale con pilastri che sorreggono gli archi a tutto sesto, un pronao e un presbiterio a pianta quadrata. La facciata realizzata in stile neoclassico, è scandita da quattro lesene sormontate da un ampio timpano. Di particolare interesse è l'organo costruito nel 1770 da Francesco Dacci, allievo di Pietro Nacchini, uno dei più noti rappresentanti della scuola organaria veneta.

● **Apertura:**  
Sabato 14.30-18.30,  
Domenica 14.30-18.30

● **Visite guidate:**  
Sabato e Domenica  
16.00 e 18.00



# mirabilia

percorsi storico-artistici  
nel Friuli Collinare  
alla scoperta dei tesori nascosti

MIRABILIA È UNA INIZIATIVA PROMOSSA DAL SERVIZIO ASSOCIATO CULTURA DELLA COMUNITÀ COLLINARE DEL FRIULI, ORGANISMO CHE RIUNISCE GLI ASSESSORATI ALLA CULTURA DEI COMUNI ADERENTI AL SERVIZIO. SI PROPONE QUEST'ANNO PER LA PRIMA EDIZIONE CON L'INTENZIONE DI FARNE UN APPUNTAMENTO FISSO A CADENZA ANNUALE.

SI ARTICOLA IN UN PERCORSO DI VISITE ED EVENTI CULTURALI CHE SI SNODERÀ ATTRAVERSO LO SPLENDIDO PAESAGGIO DEL FRIULI COLLINARE E PORTERÀ IL VISITATORE ALLA SCOPERTA DI ALCUNI DEI SITI CHE NE COMPONGONO LO STRAORDINARIO PATRIMONIO STORICO - ARTISTICO - CULTURALE. NELL'ARCO DI UN FINE SETTIMANA IN OGNUNO DEI QUINDICI COMUNI DEL COMPRESORIO SARÀ QUINDI POSSIBILE VISITARE, CON LE MODALITÀ INDICATE NEL PRESENTE OPUSCOLO, LE PIEVI, LE CHIESE STORICHE, LE PARROCCHIALI O LE CHIESETTE DI CAMPAGNA DISLOCATE NEI VARI AMBITI TERRITORIALI. GRAZIE A VOLONTARI, ESPERTI E APPASSIONATI DI STORIA LOCALE O AGLI ASSESSORI STESSI SARÀ POSSIBILE CONOSCERE LA STORIA E APPREZZARE LA BELLEZZA DELLE LORO PECULIARITÀ ARCHITETTONICHE E ARTISTICHE.

MIRABILIA È UNA PROPOSTA NATA DURANTE GLI INCONTRI MENSILI DEI COMPONENTI DEL SERVIZIO ASSOCIATO CULTURA CHE HANNO COSÌ VOLUTO, ATTRAVERSO LA CREAZIONE DI UN'INIZIATIVA CHE LI VEDE COINVOLTI IN PRIMA PERSONA, RENDERE UNA VERA E PROPRIA TESTIMONIANZA D'AFFETTO VERSO QUEL TERRITORIO DI CUI SI OCCUPANO QUOTIDIANAMENTE, SOTTO IL PROFILO CULTURALE, NELL'AMBITO DELLE RISPETTIVE AMMINISTRAZIONI COMUNALI.



## BUNA

### PIEVE DI SAN LORENZO

Frazione Monte

Luogo di culto di remota origine, già citato in un documento del 792, ha acquisito l'attuale conformazione a croce latina nella seconda metà dell'Ottocento. L'antichità del sito è confermata dal ritrovamento dei resti di un insediamento della tarda epoca romana, lasciati a vista dopo la ricostruzione seguita al sisma del 1976. Tra le opere del corredo artistico va ricordato l'importante ciclo di affreschi del XIV/XV secolo presente in una cappellina laterale e raffigurante storie della Vita di Maria. L'imponente torre campanaria, a pianta pentagonale, è del Cinquecento.

● **Apertura:**  
Sabato 14.30-18.30,  
Domenica 14.30-18.30

● **Visite guidate:**  
Sabato 15.00 e 17.00,  
Domenica 15.00 e 17.00



## CASSACCO

### CHIESETTA DI SANTA MARIA ASSUNTA

Presso il Castello di Cassacco  
Via Cassimberg, 10

La chiesetta annessa al castello di Cassacco, nota come l'"Annunciata", fu ultimata nel 1468, ma la costruzione attuale risale al '700; aula rettangolare con soffitto centinato a vele, presbitero quadrato. Due avancorpi sui fianchi ospitano gli altari laterali. La sacrestia, posta sul lato destro, ha la torre campanaria incorporata (sezione quadrata). La porta è rettangolare con finestre semicirculari al centro della facciata e sui fianchi dell'aula. Una porta e due finestre rettangolari si trovano sul lato posteriore del coro.

● **Apertura e visite guidate:**  
Sabato 14.30-18.30;  
Domenica 9.30-12.30 / 14.30-18.30



## COLLOREDO DI M. A.

### CHIESETTA DI SANT'ANDREA E LA TORATE

Piazza del Tiglio - Frazione Mels

La chiesa di S. Andrea risale all'XI sec. se si fa fede ad un documento del XVI secolo dove si trova scritto che fu consacrata nel 1056. Nel corso dei secoli il piccolo edificio culturale subì momenti di degrado e abbandono, altri di restauro ed arricchimento. Da tempo abbandonata e non più utilizzata per il culto, ciò che rimaneva di essa è stato distrutto a seguito del terremoto del 1976 e ricostruita nel 2010. La torre, detta "Torate", sorge sul percorso di quella che era la muraglia interna al castello di Mels, è stata parzialmente ricostruita con la ricomposizione in loco dei suoi elementi in pietra, ed è destinata a belvedere panoramico.

● **Apertura e visite guidate:**  
Sabato e Domenica 14.30-18.30



## COSEANO

### CHIESA DI SAN BIAGIO

Frazione Maseris

Non si hanno notizie certe sulla costruzione di questa chiesa ma recenti lavori di ristrutturazione hanno riportato alla luce, sotto l'attuale intonaco, alcune pitture a fresco databili tra il XIV e XV secolo, e parti di muratura in sassi a vista risalenti anche al 1300 retrodatando così le origini dell'edificio ben prima del 1600 inizialmente considerato.

● **Apertura e visite guidate:**  
Sabato 14.30-18.30;  
Domenica 14.30-18.30

Info: 335 7886042



## DIGNANO

### PIEVE DEI SANTI PIETRO E PAOLO

Via Pieve (vicino  
al campo sportivo)



La Pieve, edificata attorno al XII sec. è dedicata ai Santi Pietro e Paolo. L'attuale costruzione deriva dal rimaneggiamento che subì agli inizi del XVI sec., si presenta con una facciata a capanna, con il consueto motivo dell'occhio e con una serie di archetti gotici. Elegantissimo il campanile romanico. Notevoli gli affreschi che coprono la volta del coro, opera di Giampietro di Spilimbergo e datati nella prima metà del 1500. Le pareti interne sono affrescate con quattro bellissimi dipinti, raffiguranti la Passione di Cristo e datati nella prima metà del 1700, opera di Giuseppe Buzzi. Va ricordata anche la presenza di altri magnifici affreschi risalenti al 1300.

● **Apertura:**  
Sabato e Domenica 14.30-18.30

● **Visite guidate:**  
Sabato e Domenica 15.00 e 16.00  
Info: 333 4812331



## FAGAGNA

### CHIESA DI SAN LEONARDO

Via Lisignana  
(adiacente al Museo "Cjase Cocèl")

L'antica chiesetta risale presumibilmente al XIV o XV secolo. Nell'Ottocento è stata sconsacrata e fino a pochi anni fa venne utilizzata come pagliaio. L'edificio ha una navata unica con copertura a capanna, la muratura è in sassi a vista. Sulla semplice facciata si apre una porta ogivale, i muri laterali sono ornati da una serie di archetti sotto ognuno dei quali erano dipinte figure di Santi ormai illeggibili. Al suo interno racchiude un importante e prezioso ciclo pittorico dei secoli XIV e XV, ora restaurato, con storie di San Leonardo, di Cristo ed un mirabile Giudizio Universale.

● **Apertura:** Sabato 14.30-18.30,  
Domenica 10.00-12.00 / 14.30-18.30

● **Visite guidate:**  
Sabato e Domenica 16.00

**DOMENICA 13 OTTOBRE ORE 17.00**  
"Concerto di Musica Antica"  
(a cura del Centro Culturale  
"Amici della Musica" di Fagagna)